



Projet de réserve de parc national

# Thaidene Nënë

## Facteurs considérés pour les limites

### THAIDENE NĒNÉ

Le 29 juillet 2015, le gouvernement du Canada a annoncé, dans la collectivité de Łutsël K'e, dans les Territoires du Nord-Ouest (T. N.-O.), son engagement de créer une réserve de parc national de 14 000 km<sup>2</sup> dans la région de Thaidene Nënë, en dévoilant les limites et le lancement des consultations sur le projet.

Les limites proposées sont le résultat d'un partenariat de longue date avec la Première Nation Łutsël K'e Dene et d'un travail de collaboration continue avec le gouvernement des Territoires du Nord-Ouest et la nation métisse des T. N.-O. La Première Nation Łutsël K'e Dene est le fer de lance d'un projet de conservation visant à protéger un secteur qui lui est cher, un endroit que les aînés appellent Thaidene Nënë, ou « terre des ancêtres ». Depuis le début des années 1960, cette région autour du bras Est du Grand lac des Esclaves intéresse Parcs Canada qui souhaite en faire un parc national.

À la suite du transfert de responsabilité survenu en 2014, le gouvernement des Territoires du Nord-Ouest (GTNO) a pris la direction d'un processus visant à définir l'avenir des 33 690 km<sup>2</sup> de terres mises de côté de façon provisoire dans la région de Thaidene Nënë. Ce processus a mené à une proposition qui inclut des parcs territoriaux, d'autres désignations territoriales et une réserve de parc national. De plus, certains secteurs seront réservés aux possibilités de développement économique, comme l'exploitation minière. Deux mises de côté sont en vigueur pour assurer une protection provisoire à la région en attendant la prise de décisions définitives.



Parks  
Canada

Parcs  
Canada

Canada

# Réserve de parc national Thaidene Néné

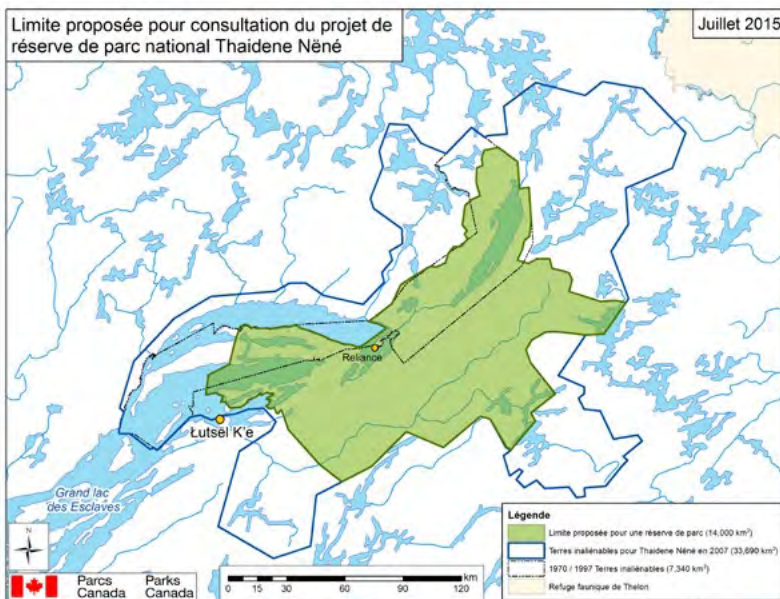

La réserve de parc national proposée Thaidene Néné est un très bel exemple de la région naturelle des Bas-Plateaux boréaux du Nord-Ouest dans le réseau des parcs nationaux du Canada. Elle englobera l'extrémité du bras Est du Grand lac des Esclaves, le lac Artillery et le cours inférieur de la rivière Lockhart, ainsi qu'une grande partie du bassin hydrographique de la rivière Snowdrift. Bien que ce secteur soit sensiblement plus petit que la zone à l'étude, la réserve de parc national, combinée à un ensemble de désignations territoriales, couvrira 75% de la superficie originelle de 33 690 km<sup>2</sup> de la zone à l'étude.

Le bras Est du Grand lac des Esclaves est reconnu pour ses paysages exceptionnels de falaises abruptes, de cuestas (collines à sommet plat) et de chutes dans une myriade d'îles et de péninsules. Les limites proposées incluent la partie orientale de l'archipel avec les péninsules Kahochella et Douglas de part et d'autre de la baie Wildbread. Le parc englobera la baie Tochatwi et la partie orientale de la baie Christie, où se trouvent les eaux les plus profondes en Amérique du Nord, ainsi que la rive sud du Grand lac des Esclaves, de la pointe Pearson à Reliance et à l'embouchure de la rivière Lockhart.

Les limites proposées comprennent le lac Artillery, qui traverse la limite forestière et fait un trait d'union remarquable entre la forêt boréale et la toundra. Ce secteur est important pour les usages traditionnels des Lutsel K'e Dene, notamment la pêche et la chasse au caribou.

Prenant sa source dans le lac Artillery, la rivière Lockhart est ponctuée de chutes spectaculaires et de canyons, notamment le site spirituel connu sous le nom de « Our Lady of the Falls ». En parallèle de la périlleuse rivière Lockhart, le portage Pikes constitue la voie d'accès la plus sûre au lac Artillery. Le lieu historique national de Fort Reliance et la localité de Kaché, lieu de rassemblement annuel des Lutsel K'e, se trouvent près de l'embouchure de la rivière Lockhart.

Dans la partie la plus méridionale de la limite proposée pour le parc, la rivière Snowdrift offre un potentiel remarquable comme voie de canotage et de kayak, notamment avec les lacs Whitefish, Tent et Eileen. Ce bassin hydrographique, combiné à la rivière Lockhart et au Grand lac des Esclaves, constitue un vaste écosystème non fragmenté qui permet le maintien de l'intégrité écologique. Les limites proposées s'étendent vers l'est jusqu'au lac Whitefish et à la tête de la rivière Thelon, et englobent d'importantes traversées de caribous et des sites archéologiques.

En résumé, les limites proposées permettent d'atteindre les objectifs de conservation et améliorent les possibilités de développement économique de la région. Ces limites:

- Représentent une région naturelle du réseau de parcs nationaux;
- Sont configurées de manière à maintenir l'intégrité écologique;
- Englobent certains des sites culturels et spirituels les plus importants de la région de Thaidene Néné;
- Comprennent des secteurs offrant des possibilités d'expériences emblématiques aux visiteurs;
- Permettront des investissements dans l'industrie touristique qui profiteront aux communautés;
- Excluent les secteurs à fort potentiel minéralogique;
- Pourront répondre aux intérêts de tierces parties;
- Contribuent de façon significative à la réalisation du plan de conservation national du gouvernement du Canada.

Avant de prendre des décisions définitives quant à la réserve de parc national et à ses limites proposées, Parcs Canada tiendra des consultations auprès des groupes et des communautés autochtones, des intervenants, des tierces parties intéressées et du grand public.



## Pour obtenir plus de renseignements:

Direction de l'établissement  
des aires protégées  
Parcs Canada  
C.P. 1166  
Yellowknife (T.N.-O) X1A 2N8

Courriel : [ThaideneNene.Info@pc.gc.ca](mailto:ThaideneNene.Info@pc.gc.ca)  
Téléphone : (867) 766-8460  
Télécopieur : (867) 766-8466  
Bureau : 5105, 50<sup>e</sup> avenue, bureau 215  
(Immeuble Greenstone)

## Also available in English

Photos © Bob Wilson et Parcs Canada

