



Parks
Canada

Parcs
Canada

SASKATCHEWAN

**FORT BATTLEFORD NATIONAL
HISTORIC PARK**

**PARC HISTORIQUE NATIONAL
FORT BATTLEFORD**





Poundmaker, the adopted son of Chief Crowfoot.
Poundmaker, fils adoptif du chef Crowfoot.

COVER
The wooden stockade around Fort Battleford was a symbol of shelter to settlers in the area.

COUVERTURE
La palissade entourant le fort Battleford était un symbole de refuge aux colons de la région.

Battleford, 153 km northeast of Saskatoon on the Yellowhead Highway 16

Battleford, 153 km au nord-est de Saskatoon sur la route Yellowhead n° 16

*The Superintendent
Fort Battleford National Historic Park
Battleford, Saskatchewan
SOM OEO*

*Directeur
Parc historique national Fort Battleford
Battleford (Saskatchewan)
SOM OEO*

The area in which Fort Battleford was established by the North-West Mounted Police in 1876 was a place rich in Indian and fur trade history. The Thickwood Hills to the north and the Eagle and Bear Hills to the south were traditional Indian wintering sites — the Woodland Cree wintering in the northern hills and the Plains Cree to the south. The Battle and North Saskatchewan rivers between the Thickwood and Eagle hills formed a rough boundary between the Blackfoot Confederacy in the southwest and the Cree in the northeast areas. In peacetime this was a meeting place between Cree and Blackfoot traders, but in times of conflict it was the battleground between these two great nations.

It was partially due to the large concentration of Indians in this region that the North-West Mounted Police established a major post close to the junction of the Battle and North Saskatchewan rivers. The records of the Mounties show that their main concerns during the early years were with the Indian population, by distribution of annuity payments, administration of justice, enforcement of criminal law and settlement of Indians on reserves.

Coincidental to the need for a police force at Battleford was the establishment of Battleford as the capital of the North-West Territories in 1876. Government House, completed in 1877, still stands, just across the Battle River from Fort Battleford. In 1882 the capital was moved to Regina, where the main Canadian Pacific Railway line ran.

One of the most remarkable features of Government House and the North-West Mounted Police buildings was the adaptation of national architecture to the Canadian West.

The Commanding Officer's Residence with its vertical lines, pendants, bay window and decorative bargeboards is a recognizable example of the Gothic Revival in architecture then popular for public buildings throughout Canada. The Officer's Quarters and the Sick Horse Stable, built during a later construction boom, also embody features of eclectic Victorian architecture. Today Barracks Five, built in the mid-1880s, commemorates the colorful social life of the mounties, who participated fully in the community by hosting dances and performing plays and concerts for local residents; the Guard House represents law enforcement.

The most important year for Fort Battleford was 1885, when the post was besieged by Poundmaker's Cree warriors. In the spring some 500 men, women and children sought protection within the tall wooden stockade and Colonel Otter used the fort as a base to pursue the Cree, who were engaged in a brief battle at Cut Knife Hill.

When the fighting ended in early summer, the Indians involved in the Battleford siege and in the Frog Lake Massacre were tried by the N.W.M.P. at the fort. Eight of the Indians found guilty of treason were hanged within the present stockade; they were buried a short distance away along the river in a marked, but as yet uncommemorated, mass grave.

After 1885 Fort Battleford declined in importance as a major police post but continued as a barracks until shortly after World War 1.

L'endroit où la Police à cheval du Nord-Ouest établit le fort Battleford en 1876 est riche en l'histoire des autochtones et de la pelleterie. Les Cris des bois hivernaient dans les collines Thickwood au nord tandis que les Cris des plaines passaient l'hiver dans les collines Beaver et Eagle au sud. Les rivières Battle et Saskatchewan-Nord formaient une frontière entre le terrain occupé par les Pieds-Noirs au sud-ouest et celui des Cris du nord-est. En temps de paix, ce fut un endroit de rencontre entre les commerçants Cris et Pieds-Noirs, mais en temps de guerre, ce fut le champ de bataille de ces deux grandes nations.

En partie grâce à la grande concentration d'autochtones dans cette région, la Police à cheval du Nord-Ouest établit un poste au confluent des rivières Battleford et Saskatchewan-Nord. Les dossiers de la G.R.C. nous indiquent que leur intérêt primaire fut la population autochtone, la distribution des paiements de la rente, l'administration de la justice, l'application de la loi criminelle et l'établissement des autochtones sur les réserves.

La venue d'un corps de police à Battleford coïncida avec son établissement comme capitale des Territoires du Nord-Ouest en 1876. La Government House complétée en 1877, existe toujours, faisant face au fort de l'autre côté de la rivière Battle. En 1882, Régina devint la capitale grâce au passage de la voie principale du Canadien Pacifique.

L'adoption dans l'ouest canadien de l'architecture nationale est l'une des caractéristiques les plus remarquables des édifices de la Police à cheval du Nord-Ouest et de la Government House. La résidence du Commandant, avec ses lignes verticales, ses culs-de-lampe, ses fenêtres en baie et ses pignons et avant-toits décorés, est un exemple de renaissance gothique en architecture populaire en ce temps pour les édifices publics dans l'ensemble du pays. Le logement des officiers et l'infirmerie vétérinaire bâtis lors d'une période intense de construction incarnent eux aussi des éléments de l'architecture éclectique victorienne. La caserne n° 5, construite au milieu des années 1880, commémore la vie sociale des policiers et leur rôle dans la communauté. La maison de détention représente le thème de l'application de la loi.

L'année 1885 marque la période la plus importante pour le fort Battleford, année où il fut assiégé par les guerriers cris de Poundmaker. Les hautes palissades rappellent les jours au printemps de 1885 alors que près de 500 hommes, femmes et enfants se réfugièrent à l'intérieur du fort. Durant cette résistance, le colonel Otter utilisant le fort comme camp de base, poursuivit les Cris déjà engagés dans une courte bataille à Cut Knife Hill.

Au début de l'été, les autochtones impliqués au siège de Battleford et au massacre de Frog Lake furent jugés au fort par la Police à cheval du Nord-Ouest. Huit autochtones, trouvés coupables de trahison, furent pendus à l'intérieur du fort, et enterrés tout près le long de la rivière dans une fosse commune désignée mais jusqu'à maintenant non commémorée.

Après 1885, le fort Battleford perdit de son importance comme poste de police mais demeura une caserne jusqu'à la fin de la Première Guerre mondiale.



1



2



3



4



5



6

1. The Commanding Officer's Residence, one of five original buildings still standing at Battleford.
 2. This Commanding Officer's parlour reflects the cluttered look typical of the era.
 3. Government House, a two-storey structure built in 1876-77, was the seat of the new Territorial capital.
 4. The Commanding Officer's Residence featured Gothic Revival styles such as a bay window, largeboards with trefoil designs, pendants and pinnacles.
 5. Hall staircase in Commanding Officer's Residence
 6. At the Commanding Officer's Residence and guardroom, visitors are greeted by interpreters in costumes of the 1875 period.
1. La résidence du commandant est l'un des cinq édifices originaux que l'on peut voir à Battleford.
 2. Le salon de la résidence du commandant illustre ce goût des pièces encombrées typiques de cette époque.
 3. L'hôtel du gouvernement, un édifice de deux étages construit en 1876-77, était le siège administratif du nouveau territoire.
 4. La résidence du commandant avait des accents de "renaissance gothique" avec sa fenêtre en saillie, son décor à motifs de trèfles, ses clefs pendantes et ses clochetons.
 5. L'escalier du vestibule, résidence du commandant.
 6. Les visiteurs sont accueillis à la résidence du commandant et à la maison de détention par des interprètes en costumes d'époque de 1875.

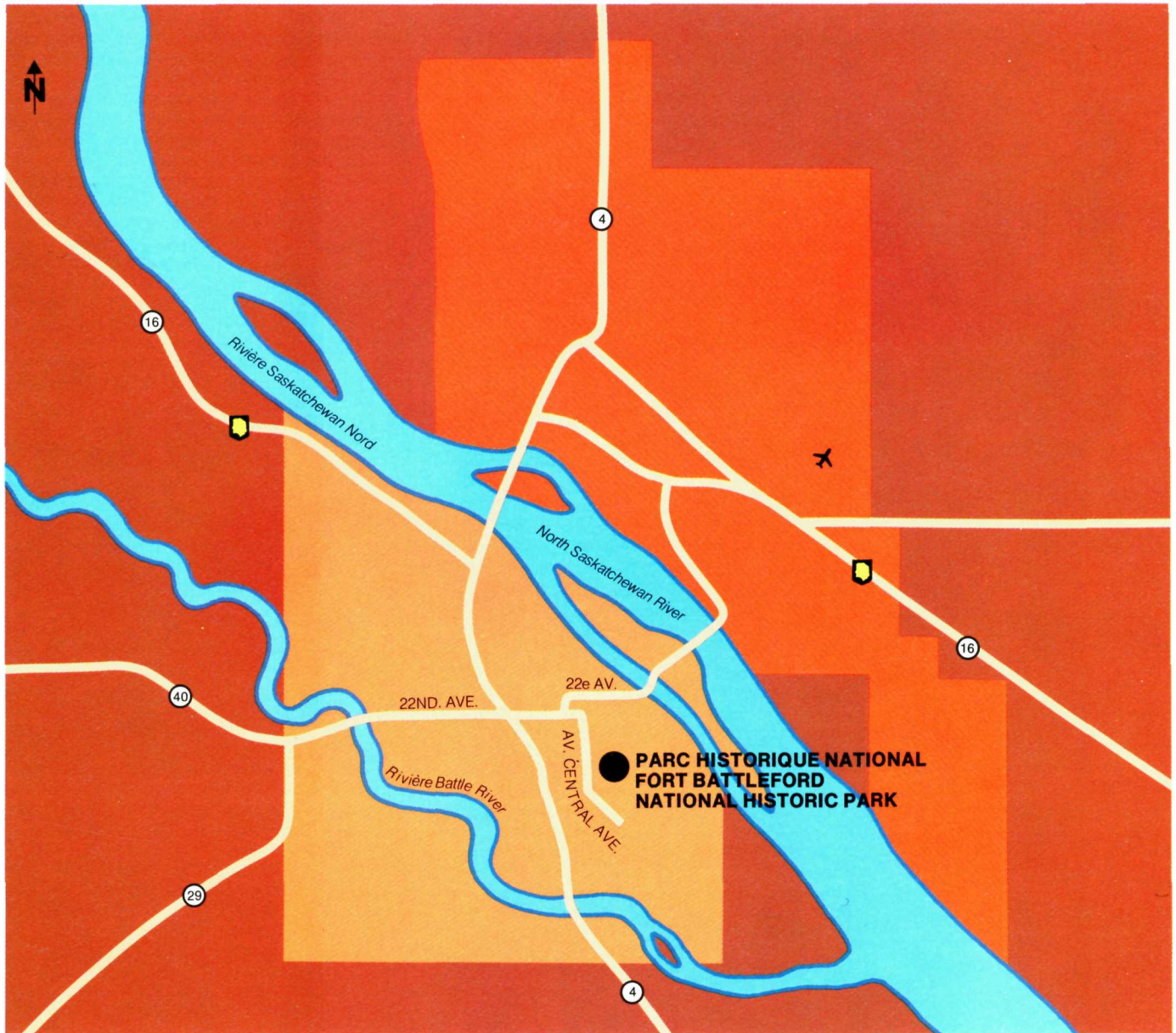

In 1885 there were 112 men stationed at Battleford, the largest mounted police division then in the North-West. En 1885, 112 hommes étaient stationnés à Battleford, la plus grande division de la Police à cheval du Nord-Ouest à cette époque.

LEGEND

- Alberta
- North Battleford
- South Battleford
- Yellowhead Hwy.
- Airport

LEGENDE

- Alberta
- Battleford Nord
- Battleford Sud
- Route Yellowhead
- Aéroport

Published by authority of the Minister of the Environment
 © Minister of Supply and Services Canada 1983

Publié en vertu de l'autorisation du ministre de l'Environnement
 © Ministère des Approvisionnements et Services Canada 1983

QS-R121-000-BB-A1

