

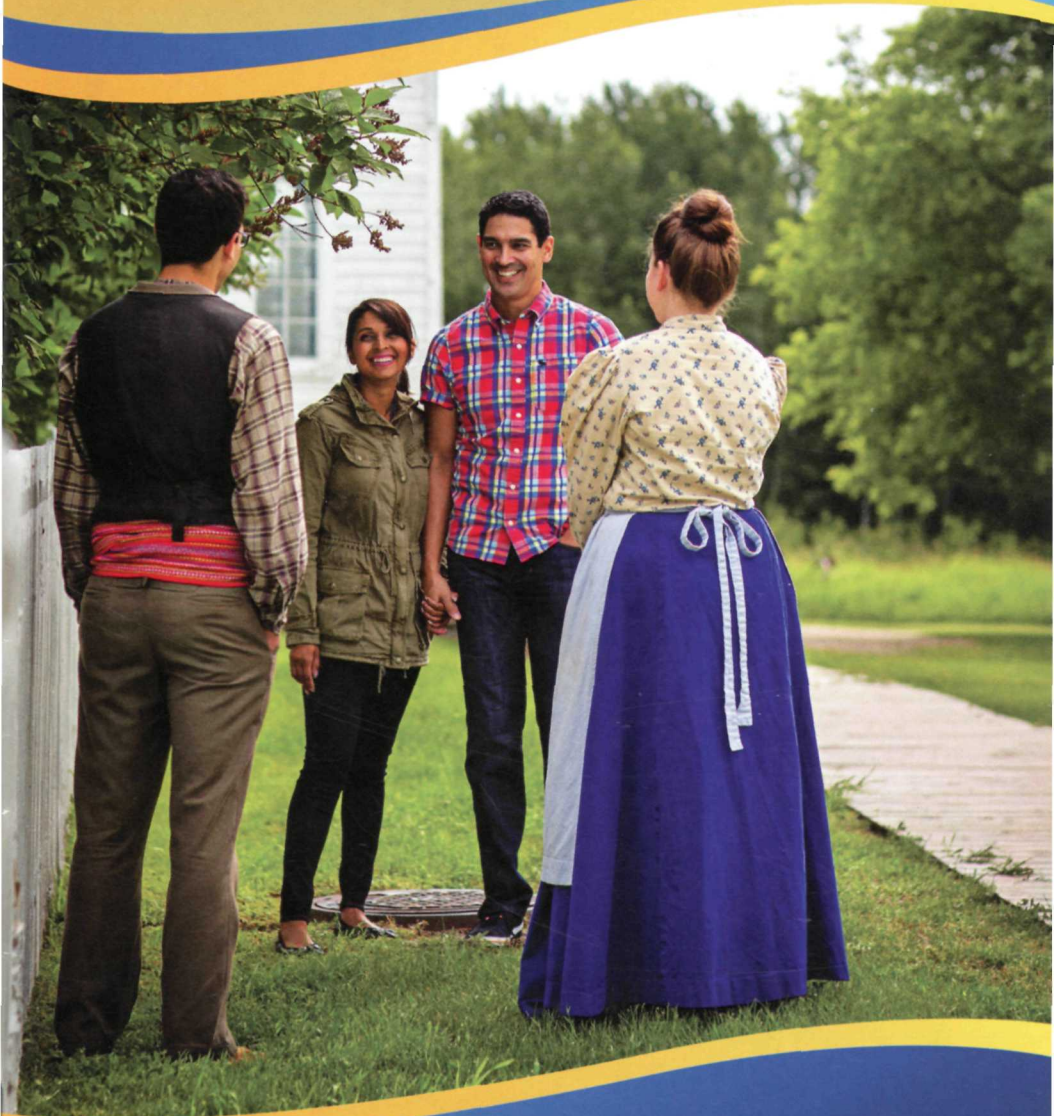

Batoche  
Lieu historique national



# Livret découverte



Parcs  
Canada

Parks  
Canada

Canada



# Bienvenue à Batoche!

Batoche, devenu lieu historique national en 1923, est reconnu pour :

- sa communauté métisse et la disposition de ses lots riverains;
- avoir été le théâtre d'un conflit armé entre le gouvernement provisoire métis et le gouvernement canadien, en 1885.

## LE SAVIEZ-VOUS?

Les origines des Métis remontent aux premiers commerçants de fourrure européens qui ont parcouru le territoire intérieur du Canada, où vivaient des Autochtones. On appelait « Métis » ou « *Country-born* » (Métis né d'un père anglo-protestant et d'une mère amérindienne) les enfants issus d'un mariage entre un commerçant canadien-français ou écossais et une femme des Premières Nations. Les Métis ont adopté les pratiques et les traditions des deux peuples pour créer une culture unique et florissante.



# Explorez Batoche!

Il existe différentes façons de découvrir le site :

- **Vous souhaitez avoir un survol de l'histoire de Batoche?** Regardez le film de 40 minutes et visitez le musée.
- **Prêt à visiter?** Faites *Un voyage dans le temps* et retrouvez-vous en 1885! Les visites commencent devant l'église.
- **Vous souhaitez voir le lieu en entier?** Montez à bord de la navette de Batoche pour profiter d'une promenade agréable.
- **Vous voyagez avec des enfants?** Informez-vous au sujet du programme Xplorateurs et relevez des défis en famille!
- **Vous souhaitez voir un paysage éblouissant?** Empruntez des sentiers pittoresques le long de la magnifique rivière Saskatchewan Sud.
- **Vous voulez manger ou boire?** Offrez-vous des rafraîchissements au casse-croûte de Batoche, situé au centre d'accueil, ou achetez un panier de pique-nique à la boutique de cadeaux.

Les arrêts présentés dans ce livret correspondent aux points d'intérêt que l'on retrouve sur la carte (page 8).

**Vous avez une question pendant votre visite? N'hésitez pas à la poser à un employé de Parcs Canada.**





# La communauté de Batoche

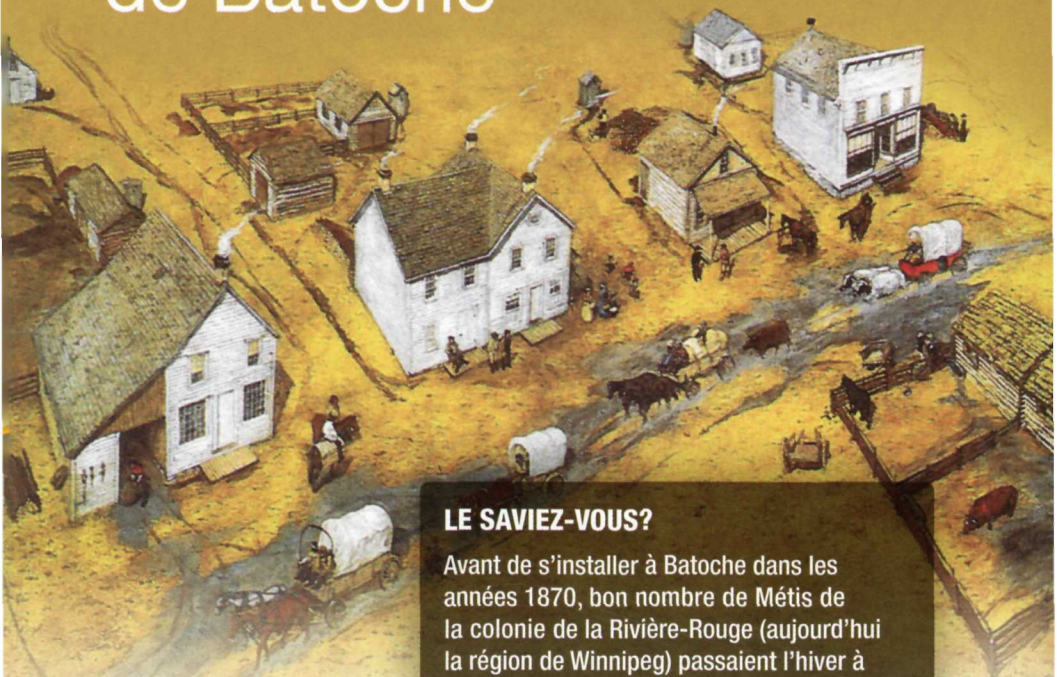

## LE SAVIEZ-VOUS?

Avant de s'installer à Batoche dans les années 1870, bon nombre de Métis de la colonie de la Rivière-Rouge (aujourd'hui la région de Winnipeg) passaient l'hiver à Petite Ville. Ce village était situé à environ 20 km au sud de Batoche, sur le bord de la rivière Saskatchewan Sud.

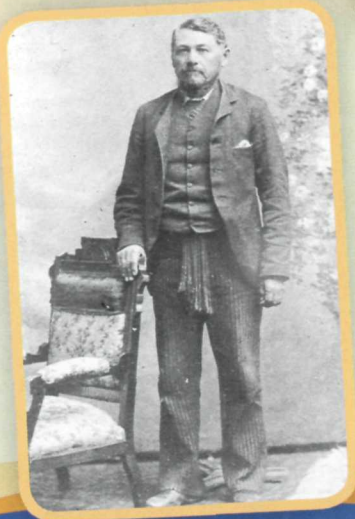

Près de 1 200 pionniers, majoritairement des Métis, sont installés dans les régions de Batoche et de St. Laurent. Le village de Batoche est fondé en 1872 lorsque Xavier Letendre, y établit un service de traversier et y construit un magasin. En 1884, la région de Batoche compte près de 50 lots riverains familiaux.

François-Xavier Letendre, dit Batoche, fondateur de Batoche (Parcs Canada, collection Louis Venne)

# Établissement

Après la Confédération, le Canada continue à se transformer de façon spectaculaire. Le gouvernement de l'époque cherche à occuper l'Ouest en y envoyant des Européens et à relier le pays d'un océan à l'autre à l'aide d'un chemin de fer.

Le style de vie des Métis change également : le bison est en voie d'extinction, le commerce des fourrures devient moins profitable et on encourage l'agriculture. Les familles qui s'établissent dans la région choisissent des terres donnant sur l'eau, qu'elles divisent en longues bandes de terre minces appelées « lots riverains ».

## LE SAVIEZ-VOUS?

En 1878, le gouvernement du Canada envoie des arpenteurs vers l'Ouest afin de refaire l'arpentage des lots riverains, en vue d'y établir plus de gens. Cette situation provoque des tensions avec les Métis, qui commencent à revendiquer le droit à leurs terres et le droit de participer aux affaires des territoires du Nord-Ouest.





# Résistance

Les Métis s'inquiètent de leur avenir et estiment avoir le droit d'habiter où leurs propriétés familiales sont déjà établies. Ils veulent des titres juridiques attestant qu'ils sont propriétaires de leurs terres, comme d'autres pionniers.

Lorsque les Métis se rendent compte que l'on ne tient pas compte de leurs inquiétudes et que les procédures constitutionnelles traditionnelles sont inutiles, Gabriel Dumont, Michel Dumas, James Isbister et Moïse Ouellette rapatrient Louis Riel, exilé au Montana, pour les aider. Riel arrive à Batoche en 1884 et proclame un gouvernement provisoire. Cette déclaration est vue par le gouvernement canadien comme une révolte.

Mécontents du manque de communication, les Métis s'arment et se préparent à protéger leurs terres à tout prix. Le 26 mars 1885, une altercation a lieu à Duck Lake, ce qui incite le gouvernement à agir. La Force de campagne du Nord-Ouest est déployée dans l'Ouest, et le 24 avril, un premier conflit militaire majeur éclate entre les troupes du général Middleton et les Métis à la coulée des Tourond.

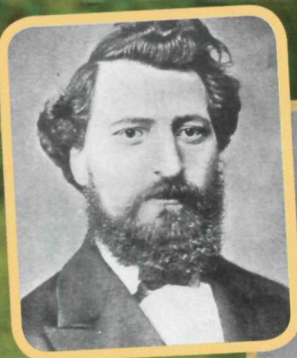

Louis Riel, chef des Métis  
(Archives de Manitoba, N5738)



Sir John A. Macdonald,  
premier ministre du Canada  
(Bibliothèque et Archives  
Canada, C-22673)

# La bataille de la coulée des Tourond/Fish Creek : 24 avril 1885

Le 24 avril 1885, des Métis dirigés par Gabriel Dumont, avec l'aide de Cris et de Dakotas, ralentissent la progression de la Force de campagne du Nord-Ouest.

Les événements du 24 avril ont retardé de deux semaines la progression de Middleton vers Batoche. La victoire lors de la *bataille de la coulée des Tourond* a donné le temps à Dumont et aux Métis de rallier d'autres Métis et des membres des Premières Nations, afin de se préparer à défendre Batoche.



Manœuvre d'artillerie après  
la bataille de Fish Creek  
(Bibliothèque et Archives  
Canada, C-3461)



# La bataille de Batoche : du 9 au 12 mai 1885

Alors que la Force de campagne du Nord-Ouest se prépare à prendre Batoche, les Métis s'installent dans des abris de tirailleur le long de la rivière et près du village et attendent l'assaut.

## Le 9 mai

- La progression vers Batoche commence.
- Les Métis abaissent le câble du traversier et neutralisent la cheminée et la timonerie du Northcote, un navire à vapeur rempli de soldats et de ravitaillement.
- Pendant ce temps, la maison des Caron est incendiée et un campement militaire est construit sur leur terre agricole.



Affrontements à Batoche  
(Saskatchewan Archives Board, R-A 7518)



Middleton au presbytère, 9 Mai  
(Archives de Glenbow NA-363-52)

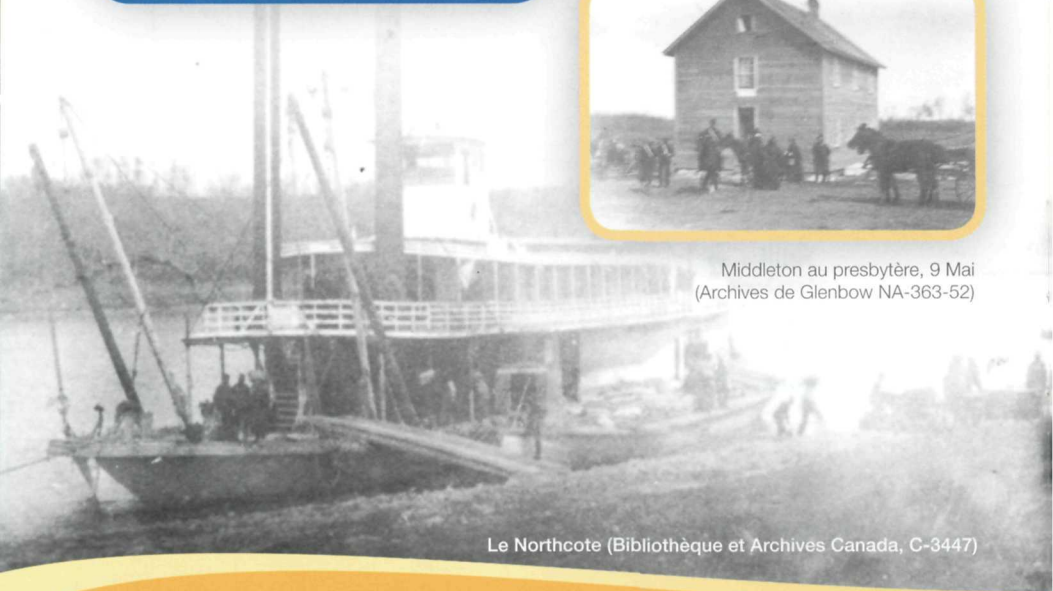

Le Northcote (Bibliothèque et Archives Canada, C-3447)



### Le 10 mai

- La Force de campagne du Nord-Ouest se rend à mi-chemin entre le campement et le cimetière, mais ne peut plus progresser en raison de la résistance des Métis.
- Les Métis se sont bien défendus et ont même réussi à s'emparer du périmètre du cimetière.

### Le 11 mai

- Le matin, la moitié des soldats de la Force de campagne du Nord-Ouest sont envoyés au nord de l'église pour tenter de diviser les Métis.
- Les Métis restants affrontent les soldats à l'église et dans le cimetière et résistent à l'assaut de la Force.

### Le 12 mai

- La Force de campagne du Nord-Ouest sépare ses forces à nouveau pour tenter de diviser les Métis.
- Des vents violents empêchent une attaque coordonnée par la Force.
- La Force se regroupe. Le général Middleton, frustré par cet échec, se retire dans sa tente. Les soldats, mécontents de l'attitude de leur commandant, attaquent le village de Batoche.
- Les Métis résistent brièvement, mais, en raison d'un manque de munitions et d'hommes, doivent s'avouer vaincus par la Force de campagne du Nord-Ouest, qui finit par saisir le village.

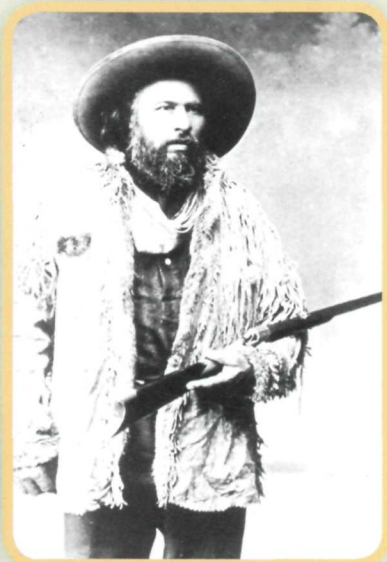

Gabriel Dumont, chef militaire des Métis  
(Saskatchewan Archives Board, R-A 6227)



Major-général Frederick Middleton, chef  
de la Force de campagne du Nord-Ouest  
(Bibliothèque et Archives Canada, PA-26733)





**LÉGENDE**

- Route 225
- Route
- Entrées
- Navette et sentier de marche
- Sentier de marche
- Sentiers de randonnée

Site du Festival  
'Back to Batoche'



Un voyage dans le temps



Programme de géocachette

Ancien site de ferry / Quai

Village est

Piste Carlton

Tranchées des tirailleurs métis

RIVIÈRE SASKATCHEWAN SUD

225



Promenade en navette



Xplorateurs pour les enfants

Crête de la Mission

Église Presbytère

Centre d'accueil

3

1

P

Reconstitution de la tranchée des tirailleurs

Cimetière

5

Ferme Caron père

Tombe de Gunner Phillips

Zareba

3

2

6

8

7

4

2

1

5

6

8

7

4

2

1

5

6

8

7



# Station 1 : Église Saint- Antoine-de- Padoue



Batoche, en 1897 (Saskatchewan Archives Board S-B6756)

Le catholicisme est la principale religion des Métis de la région. L'église est le cœur de la communauté, et sert de lieu de rassemblement, d'échange et de culte.

L'église Saint-Antoine-de-Padoue est construite en 1884 par Ludger Gareau, qui s'inspire du style architectural de Rivière-Rouge. C'est sur les marches de cette église que les Métis proclament leur gouvernement provisoire.

## LE SAVIEZ-VOUS?

Le 9 mai, première journée de la bataille de Batoche, l'église est prise par la Force de campagne du Nord-Ouest et utilisée comme hôpital de campagne pour les soldats blessés.



**Trouvez, derrière l'église, de petites structures empilées qui montrent le style architectural de Rivière-Rouge.**





Capitaine A. L. Howard,  
de la Connecticut National  
Guard (Bibliothèque et  
Archives Canada, C-1882)

## Station 2 : Presbytère

Le presbytère est construit en 1883 et sert, entre autres, d'église, de maison, d'école, de bureau de poste et de musée. À l'origine, le presbytère abrite l'école dirigée par le père Moulin. Cependant, en 1896, mademoiselle Onésime Dorval commence à enseigner dans l'école voisine. Première enseignante certifiée de la Saskatchewan, elle est connue pour son dévouement à l'égard des élèves et de la collectivité.

Pendant la bataille, bon nombre de personnes se réfugient dans le presbytère; le père Moulin est même atteint par une balle perdue.

### LE SAVIEZ-VOUS?

La « mitrailleuse Gatling » a d'abord été utilisée pendant la guerre de Sécession. Cette arme, qui tire 600 coups à la minute, a été prêtée aux forces canadiennes par l'armée américaine.



**Trouvez les trous de balle laissés par la mitrailleuse Gatling sur la façade du presbytère.**



# Station 3 : Crête Mission

Une grande partie de la bataille de Batoche s'est déroulée ici, à la crête Mission. Le 9 mai, la Force de campagne du Nord-Ouest bat en retraite après que les Métis eurent allumé des feux d'herbe pour freiner sa progression vers le village. Le 12 mai, dernière journée de la bataille, la Force prend la crête et le village de Batoche.



**Combien de chaînes (ancienne unité de mesure couramment utilisée dans les années 1800) ce lot riverain mesure-t-il? Prenez une chaîne de mesure près du kiosque et faites le calcul!**

## LE SAVIEZ-VOUS?

Les rangées d'arbres visibles délimitent le lot riverain. Ce lot appartenait au Diocèse de l'église Catholique.





## Station 4 : Abri de tirailleur

Cette réplique d'un abri de tirailleur est un parfait exemple des nombreuses tranchées construites par les Métis pour défendre leur village. Les abris, creusés de chaque côté de la rivière, entouraient le village pour former un immense demi-cercle. De tels abris permettaient à leurs occupants de tirer à partir de murets aussi hauts que la poitrine et de s'enfuir par l'arrière vers d'autres abris.

### LE SAVIEZ-VOUS?

Lorsque les Métis ont commencé à être à court de munitions, ils ont continué à faire feu avec des pierres et des clous.



**Trouvez les trois silhouettes bien cachées dans les arbres!**





## Station 5 : Cimetière

Le cimetière Saint-Antoine-de-Padoue appartient au diocèse de Prince Albert. De nombreux Métis tombés au combat pendant la résistance de 1885 y sont enterrés, y compris neuf combattants tués pendant la bataille de Batoche.

Après les événements de 1885, les conditions de vie des membres de la collectivité sont très difficiles. En effet, de nombreuses familles vivent dans la pauvreté extrême. On compte quelque 191 décès de 1894 à 1904, principalement attribuables à la grippe et à l'épidémie de tuberculose.



**Trouvez la tombe de  
Gabriel Dumont, chef  
des Métis, dans le lot 14.**

### LE SAVIEZ-VOUS?

Le cimetière est toujours en service; on y enterre des morts chaque année. Une carte du cimetière est affichée dans le petit bâtiment près de la clôture.

Merci à l'Institut Gabriel-Dumont et aux résidents locaux qui, en collaboration avec Parcs Canada, ont contribué à la réouverture de cette maison de ferme familiale.

## Station 6 : Maison Caron

La maison Caron a abrité quatre générations. Il faut dix ans pour reconstruire la maison, qui a été détruite pendant la bataille. La famille n'était pas admissible à l'indemnisation de la Commission de règlement des demandes, car Jean Caron sénior et ses fils avaient participé à la résistance.



Explorez la maison,  
pompez l'eau pour le  
jardin et jouez aux fers!



La famille Caron au mariage d'Éveline Caron et de Joe Boyer, en 1944 (Parcs Canada, collection Derek Bodington, avec la permission d'Annette Boyer)

### LE SAVIEZ-VOUS?

Cette maison a été habitée jusqu'en 1971, année de son achat par Parcs Canada.



# Station 7 : Zareba



**Parcourez la promenade de bois et observez les vestiges du mur de la zareba. Lorsqu'il a d'abord été construit, ce mur mesurait jusqu'à six pieds de haut et trois pieds de large.**

Lors de la première journée de la bataille de Batoche, le général Middleton et sa Force se replient vers le sud pour y construire une zareba (mot arabe désignant un campement militaire). Cet emplacement stratégique, délimité d'un côté par la rivière Saskatchewan Sud, offre une bonne vue du terrain de partout.



## **LE SAVIEZ-VOUS?**

Pendant la bataille de Batoche la zareba protégeait 600 chevaux, 80 bœufs et 900 hommes.

# Station 8 : Tombe d'un soldat

Tué lors de la première journée de la bataille de Batoche, ce soldat a été enterré pendant que la Force creusait la zareba et des abris de tirailleur. La tombe a été entretenue pendant de nombreuses années par la famille Caron.

## LE SAVIEZ-VOUS?

Ce soldat est enterré ici, car il n'avait pas de famille au Canada. Les corps des autres soldats tombés au combat ont été renvoyés à leur famille en vue de les enterrer.



Prenez le temps de vous recueillir et empruntez le sentier derrière la tombe.





## Station 9 : Partie est du village et la piste Carlton



La maison Letendre (Bibliothèque de l'université Saskatchewan)

Le village de Batoche compte plusieurs magasins, une salle de billard et une forge. Il est situé le long la piste Carlton, une route principale qu'empruntent les commerçants de fourrure et les pionniers qui voyagent vers l'Ouest. Ce chemin part d'Upper Fort Garry, près de Winnipeg, et passe par le fort Carlton avant d'aboutir au fort Edmonton.

### LE SAVIEZ-VOUS?

Cet endroit a servi de lieu de rassemblement des Premières Nations pendant des milliers d'années.



Sur la piste Carlton jusqu'au traversier, trouvez des plantes utilisées en médecine traditionnelle, comme le cynorhodon, la salsepareille, la prêle, la cerise de Virginie et la renouée persicaire. Des panneaux d'identification vous aideront à les repérer.



Prenez le temps d'aller sur le quai pour observer et écouter la nature.

## Station 10 : Traversier



Traversier de Batoche, en 1910 (avec l'autorisation de M<sup>me</sup> Marguerite Perilla)

L'exploitation du traversier de Batoche a commencé en 1872 et a cessé en 1968, après l'ouverture du pont Gabriel de la route 312. Lien essentiel pour les voyageurs du la piste Carlton, il relie à l'origine l'est et l'ouest du village de Batoche.

### LE SAVIEZ-VOUS?

En 1905, ce service de traversier devient une compétence provinciale. En 1912, les conducteurs du traversier sont désormais salariés du gouvernement et la traversée est « gratuite » pour le public pendant la journée.





# Après la bataille

Les évènements de 1885 transforment d'innombrables vies. À Batoche, bien des gens ont perdu des membres de leur famille pendant la bataille ou après en raison de la maladie. Des maisons ont été incendiées et des familles ont vu leur bétail ou leurs possessions saisis. Des membres du gouvernement provisoire de Batoche sont emprisonnés ou forcés à l'exil; Louis Riel est jugé pour trahison et condamné à la pendaison, alors que Gabriel Dumont doit s'enfuir aux États-Unis.

Certaines familles ne peuvent obtenir un titre juridique pour leur terre et d'autres reçoivent une prime au moyen d'un certificat des Métis, mais vendent leur terre et déménagent. Celles qui décident de rester finissent par rebâtir leur maison. Les fermes sont rénovées et l'économie recommence à croître.



Prisonniers Métis à Régina en 1885 de g à d : Ignace Poitras, Johnny Sansregret, Pierre Parenteau, Pierre Gariépy, Philippe Garnot, Albert Monkman, Pierre Vandal, Baptiste Vandal, Toussaint Lussier, Maxime Dubois, James "Timous" Short, Patrice Tourond et Emmanuel Champagne (Saskatchewan Archives Board, R-B714)

# La vie continue...

Dans les années 1890, la collectivité s'est rétablie, mais l'arrivée du chemin de fer à Duck Lake marque la fin de la prospérité. En 1915, il ne reste qu'un seul magasin dans le village. Bien que Batoche ait perdu sa base économique, son emplacement joue un rôle de premier plan dans l'histoire du Canada et pour ceux qui ont des liens personnels avec les événements historiques.

Le village, déclaré lieu historique national en 1923, est pour bon nombre de personnes le symbole de la résilience des Métis. La fierté, la langue et les traditions culturelles des Métis sont mises en valeur par les aînés, la collectivité et les programmes de Parcs Canada, ici, à Batoche.

Nous vous remercions de votre visite et nous espérons de vous revoir.



Avec la permission de  
l'Institut Gabriel-Dumont



# Ce symbole indique d'autres merveilleux endroits de Parcs Canada à visiter en Saskatchewan!

## SASKATCHEWAN

Parc national  
de Prince Albert  
306.663.4522



Lieu  
historique  
national  
de Batoche  
306.423.6227



Lieu historique  
national du  
Fort-Battleford  
306.937.2621



Battleford-  
Nord et  
Battleford

Prince  
Albert

Lieu  
historique  
national du  
Homestead-  
Motherwell  
306.333.2116



Saskatoon

Yorkton

Moose Jaw

Regina

Parc national  
des Prairies  
306.298.2257 Bloc Ouest  
306.476.2018 Bloc Est



Lieu  
historique  
national du  
Fort-Walsh  
306.662.3590



Swift  
Current

[www.parcscanada.gc.ca/sk](http://www.parcscanada.gc.ca/sk)

[@ParcsCanada\\_SK](https://twitter.com/ParcsCanada_SK)